Challans Gois
Communauté

Rapport de développement durable

ÉDITION 2025

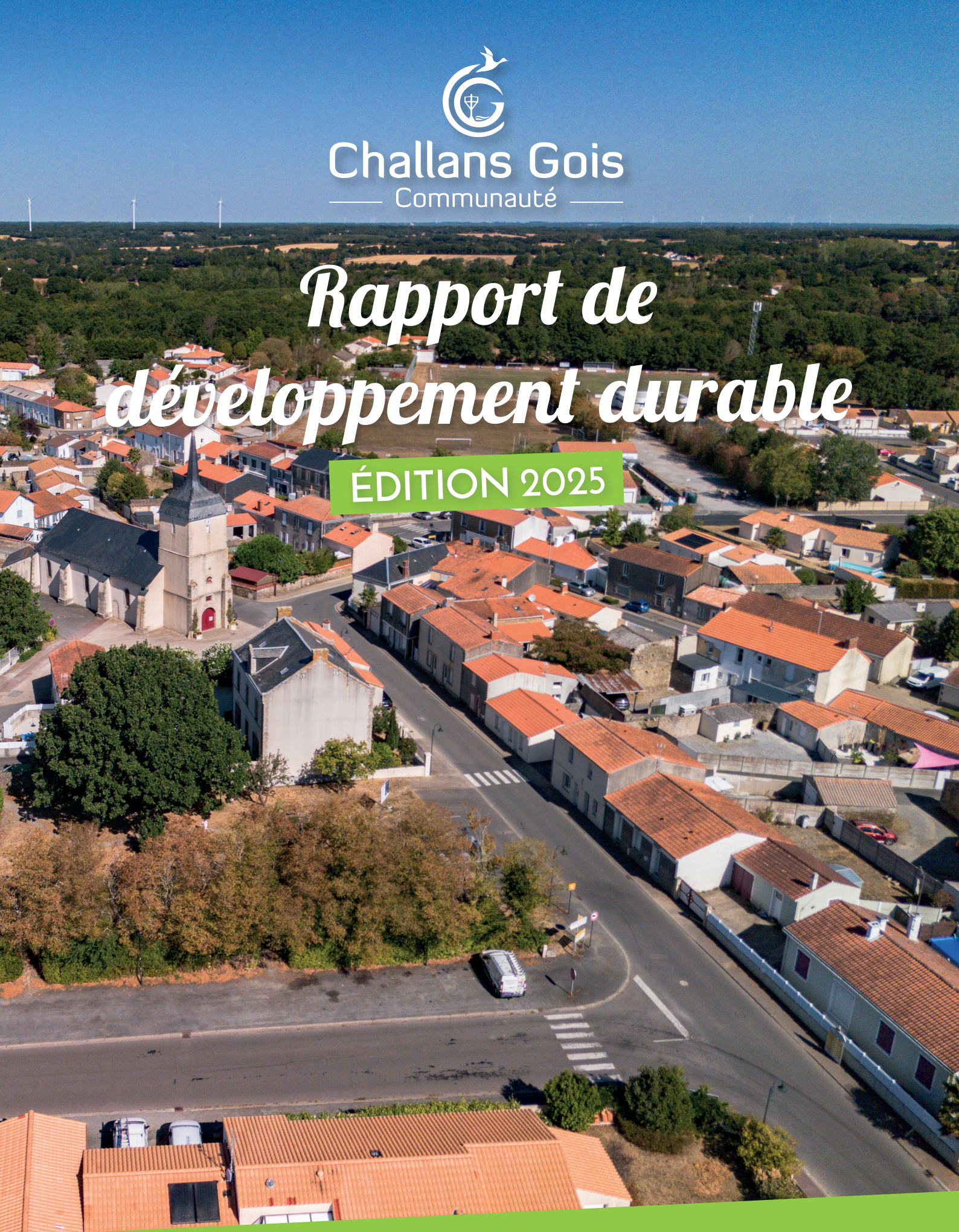

Beauvoir-sur-Mer | Bois-de-Céné | Bouin | Challans | Châteauneuf | Froidfond
La Garnache | Saint-Christophe-du-Ligneron | Saint-Gervais | Saint-Urbain | Sallertaine

Préambule

L'article 255 de la loi n°2010-788 du 12 juillet 2010 portant sur l'engagement national pour l'environnement, dite **loi Grenelle II**, soumet les communes et les EPCI à fiscalité propre de plus de 50 000 habitants, à la présentation, d'un **rapport sur la situation en matière de développement durable**.

Présenté en amont des débats sur le projet de budget, ce rapport permet aux membres du Conseil communautaire de mettre en avant les choix politiques et leur cohérence sur le territoire, au regard des **5 finalités du développement durable** :

1. Lutter contre le changement climatique et protéger l'atmosphère
2. Préserver la biodiversité et protéger les milieux et les ressources
3. Permettre l'épanouissement de tous les êtres humains
4. Assurer la cohésion sociale et la solidarité entre territoires et entre générations
5. Produire et consommer durablement

Ce rapport porte sur le **fonctionnement et les activités internes** de la collectivité ainsi que sur les **politiques publiques et programmes** mis en œuvre sur le territoire.

Le bilan des actions menées dans le cadre de politiques publiques est mis en avant pour contribuer à l'atteinte des **17 ODD** inscrits au programme de développement durable à l'horizon 2030, adopté le 25 septembre 2015 par l'Assemblée générale des Nations Unies.

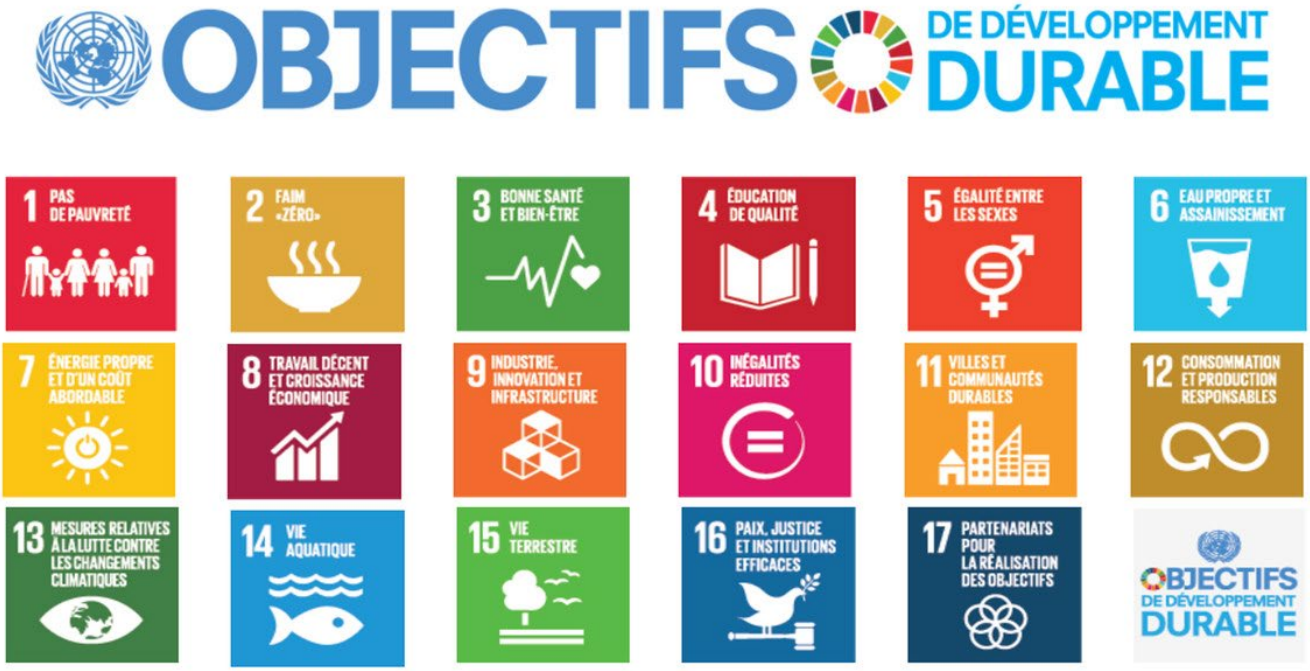

Organisation de la collectivité



Gouvernance

Commission thématique

Travaille les dossiers et présente des propositions en bureau

Bureau communautaire

14 membres

Traite les affaires générales

Conseil communautaire

38 membres

Vote les délibérations

10 commissions thématiques

- Eau et assainissement
- Gestion des Déchets et transition écologique
- Economie
- Tourisme et culture
- Aménagement du territoire
- Santé, ainés et solidarité
- Enfance et jeunesse
- Sport
- Finances

Chiffres clés 2025…

- **41** commissions réalisées
- **242** délibérations prises
- **7** Conseils communautaires

Le Projet de territoire



Les élus ont souhaité l'adoption d'un Projet de Territoire pour afficher la vision, les ambitions et les priorités d'actions pour le territoire. Cette feuille de route donne le **fils conducteur des actions menées par la communauté de communes** pour répondre aux enjeux environnementaux, sociaux et économiques autour de trois axes :

- Pour un territoire attractif, actif et dynamique
- Pour un territoire écoresponsable et agréable à vivre
- Pour un territoire harmonieux, accessible et inclusif

Administration

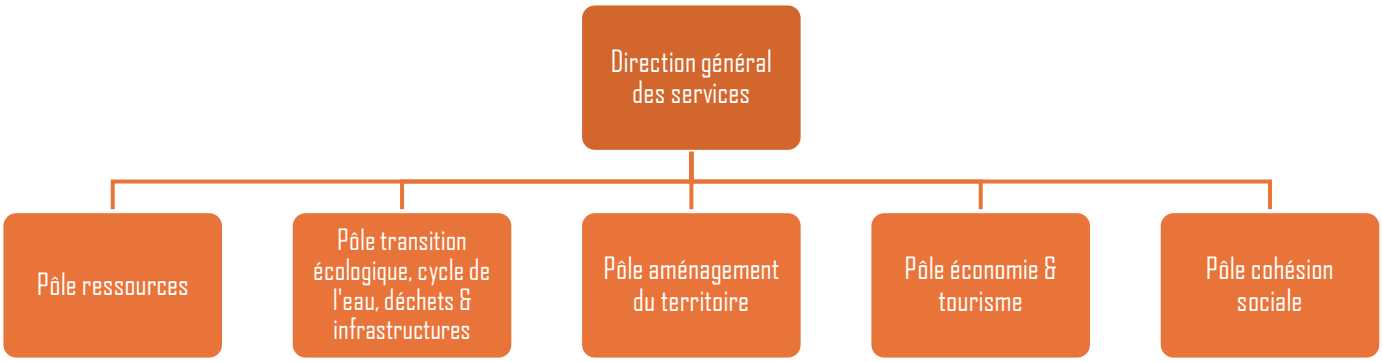

Concertation

Conseil de Développement

Instance citoyenne, indépendante, bénévole et non politique, créé en septembre 2022, le Conseil de Développement est composé d'un vingtaine d'habitants et a pour mission d'accompagner les élus dans la réflexion sur les grands enjeux du territoire, urbanisme, développement durable, économie, santé, etc.)

Comité technique et comité de pilotage

Le comité technique est une instante consultative mis en place sur des projets spécifiques, rassemblant les acteurs techniques clés dans la réalisation du projet. Leur composition peut être variée : agents de la collectivités, agents de syndicats, association et même citoyens du territoire. Il permet une vision plus complète des enjeux d'un projet.

Le comité de pilotage est une instance de gouvernance qui survient après les comités techniques afin de valider les orientations prises et garantir leur alignement avec les objectifs fixés. Il se compose souvent d'élus de la collectivité mais aussi d'élus de syndicats, de département ainsi que les partenaires financiers des projets.

Réunion publique

Une réunion publique est organisée pour porter à la connaissance des habitants et recueillir leur avis sur des projets impactant le territoire et leur quotidien. Les citoyens peuvent ainsi s'exprimer devant les décideurs, permettant d'ajuster les projets en conséquence. En 2025, une seule réunion publique a été organisée, notamment en raison du contexte électoral et de la période de réserve.

Transition énergétique et lutte contre le changement climatique



Plan Climat Air Energie Territorial

Challans Gois Communauté a adopté son Plan Climat Air Energie Territorial en avril 2022, fruit de plusieurs années de diagnostics, de concertation et de travail partagé avec les acteurs du territoire. Bien plus qu'un cadre réglementaire, ce plan constitue une feuille de route commune pour relever les défis climatiques, énergétiques et environnementaux des prochaines décennies.

Après 3 ans d'application, un bilan à mi-parcours a été réalisé en 2025 pour mesurer l'état d'avancement des 54 actions identifiées dans le PCAET, valoriser les dynamiques engagées et identifier les leviers à renforcer.



Chiffres clés...

- **-17.83 %** d'émissions de gaz à effet de serre (par rapport à 2015)
- **-4.7 %** des consommations d'énergies (par rapport à 2015)
- **31 %** des besoins énergétiques couvert par les énergies renouvelables
- **-45.67 %** de composés organiques volatils ; **-20.15%** d'ammoniac ; **-13.16 %** de particules fines (PM2.5) ; **-57.44 %** de dioxyde d'azote (NO2) ; **-64.55 %** de dioxyde de souffre (par rapport à 2008)

Énergies Renouvelables

Réalisation d'un schéma directeur des énergies renouvelables

En 2025, Challans Gois Communauté a réalisé son Schéma Directeur des Energies Renouvelables et de Récupération pour :

- **Dresser un état des lieux du gisement net** disponible sur notre territoire afin de prioriser des filières énergétiques
- **Établir une feuille de route opérationnelle** pour planifier le déploiement de projets d'énergies renouvelables sur le territoire à horizon 2030 et à horizon 2050

Chiffres clés…

- **9** axes de travail prioritaires
- **20** actions identifiées
- **3** comité de pilotage et **2** ateliers de concertation

L'élaboration de ce dernier a été réalisé en **concertation** avec les acteurs clés du territoire (Enedis, GRDF, SYDEV, collectifs citoyens d'énergies renouvelables, etc.) ainsi que l'ensemble des communes.

Installation de deux centrales photovoltaïques avec Challans Gois Énergie

Challans Gois Énergie est une SEM détenue par Challans Gois Communauté à hauteur de 49 % et par Vendée Énergie à hauteur de 51 %. L'objectif est de porter des projets d'énergies renouvelables d'envergure (méthanisation et éolien) et des projets sur du patrimoine public (photovoltaïque).

En 2025, deux projets ont vu le jour dans le cadre de ce partenariat :

- L'installation d'une **centrale photovoltaïque sur les nouvelles halles** de Challans
- L'installation d'une **centrale photovoltaïque sur le complexe sportif Bois Fossé**, à Challans

Chiffres clés 2025…

- **509 MWh** d'énergie produite
- Équivalent de **96 ménages** couverts par cette production

Permanences photovoltaïques gratuites pour les particuliers et les entreprises

Depuis 2022, Challans Gois Communauté mandate l'association ELISE pour réaliser des permanences gratuites et personnalisées aux habitants du territoire souhaitant installer des panneaux photovoltaïques. En 2023, ces permanences ont été élargies aux entreprises du territoire. Ces rendez-

vous, offrant aux habitants du territoire un **accompagnement technique** pour la réalisation de leur projet, prend la forme de :

- Un rendez-vous « flash » de 15 min pour évoquer le projet
- Un rendez-vous « conseil » d'1h pour faire étudier la préfaisabilité du projet

Pour les professionnels, ce deuxième rendez-vous a lieu sur le site de l'entreprise.

Chiffres clés 2025…

- **11** rdv flash particuliers et **3** rdv flash entreprises
- **17** rdv conseil particuliers
- **3** rdv conseil entreprises

Mobilité

Mobilité active : Adoption d'un Schéma Directeur des Modes Actifs

Le schéma Directeur des Modes Actifs a été approuvé le 25 septembre 2025 par le Conseil communautaire. Il comprend 12 actions à l'échelle intercommunales et 6 actions spécifiques aux communes pour **aménager, sécuriser, favoriser et encourager la marche et le vélo**.

Une des actions phares mises en place d'un **service de location longue durée de vélo** pour les habitants ou les travailleurs du territoire. L'année 2025 était la première année complète de ce service.

Chiffres clés 2025…

- **108** vélos loués sur l'année
- **30 000 km** parcourus
- **5 613 kg** de CO2 évités, soit 2,7 allers retours Paris / New York en avion

Mobilité collective : Renforcement de l'offre de transports en commun

Challans Gois Communauté a lancé, dans le cadre du Plan de Mobilité Simplifié adopté en 2024, une étude sur la modernisation du réseau de bus et la mise en place du transport à la demande. Les objectifs sont

d'offrir un réseau cohérent aux besoins des habitants en restructurant le réseau : sites desservis, tracés des lignes, fréquence, confort, etc. et de mieux adapter l'offre de transport à la demande.

L'anciennement Chall'en Bus prend les couleurs de la marque de mobilité créée et devient le Yolé bus. Le service, gratuit, s'articule autour de quatre boucles : La Bloire, La Vérie, Les Trois Monts et La Rive.

Chiffres clés 2025...

- **18 114** voyageurs sur les quatre boucles
- **2** véhicules dont **1** roulant au GNV
- **40 000 km** parcourus

Mobilité partagé : Encouragement du covoiturage

Le covoiturage est une solution adaptée au caractère rural du territoire ou la voiture reste le mode de transport le plus pratique. Ce service offre une solution ambitieuse de mobilité dans les zones peu desservies par les transports en commun que la collectivité souhaite développer.

Depuis 2024, Challans Gois Communauté encourage la pratique du covoiturage via l'application BlaBlaCar Daily en soutenant financièrement les utilisateurs de BlaBlaCar Daily. La part des passagers est prise en charge à 100 % par la communauté de communes en 2025, permettant l'accès à un covoiturage gratuit sur le territoire.

Chiffres clés...

- **19 120** trajets réalisés
- **738** nouvelles inscriptions sur l'application BlaBlaCar Daily
- **137 tonnes** d'émissions de CO2 évités, soit **60 allers retours** Paris / New-York

Une collectivité qui travaille sur son exemplarité

- **3 vélos sont mis à disposition** des agents et des élus pour leur déplacement
- 6 véhicules électriques, 6 poids lourds au B100, 2 véhicules au GNV et 2 à l'hydrogène contribuent au **verdissement de la flotte de véhicules** intercommunaux. Les 6 véhicules au B100 ont permis d'éviter l'émission de 139.18 tonnes CO2
- **Covoiturage entre agents** : 37 agents covoiturent via BlaBlaCar Daily, ce qui représente 1933 trajets en 2025

Préservation de la biodiversité, des milieux et des ressources



Biodiversité

Labellisation Espace Naturel Sensible du site de La Cautère

Challans Gois Communauté a labellisé la site de La Cautuère, à Saint-Christophe-du-Ligneron, Espace Naturel Sensible, en partenariat avec Vendée Eau et le Département de la Vendée. Le plan de gestion élaboré en concertation avec les acteurs du territoire, identifie 5 enjeux prioritaires ;

1. Atteindre et maintenir un bon état de conservation des milieux naturels
2. Faire du site de La Cautuère un outil pertinent pour la sensibilisation de tous les publics
3. Conserver dans un bon état les bâtiments
4. Coordonner les actions du site de La Cautuère
5. Améliorer les connaissances su site

Chiffres clés 2025...

- **2** mares pédagogiques créées et **2** mares restaurées
- **Une cinquantaine** de peupliers abattus pour restaurer la prairie humide
- **8** panneaux pédagogiques créés pour sensibiliser à la biodiversité du site
- **2** ateliers de concertation pour définir l'aménagement du site et l'offre pédagogique



Lancement d'un Atlas de la Biodiversité Intercommunale

Challans Gois Communauté est lauréat de l'appel à projet de l'Office Français de la Biodiversité pour lancer son atlas de la biodiversité intercommunale. Ce programme sur 3 ans, est financé à 80 % par l'OFB. Un programme d'actions a été défini sur ces trois années et comprend deux volets prioritaires :

- L'amélioration des connaissances de la biodiversité du territoire
- La sensibilisation et l'animation pour tout public : grand public, scolaires, élus et agents

Chiffres clés…

- **229 530 € TTC**, dont **183 624 €** de subvention
- **12** groupes d'espèces végétales et animales seront inventoriées

Gestion de l'Eau

ANC et AC

Challans Gois Communauté est compétent en assainissement non collectif (ANC) sur l'ensemble du périmètre de Challans Gois. Les contrôles des installations d'assainissement non collectifs sont principalement réalisés en régie. Le Service Public d'Assainissement Non Collectif valide aussi la conception des installations.

Challans Gois Communauté a également engagé un travail tout au long de l'année sur le transfert de la compétence assainissement collectif à la communauté de communes qui sera effective à compter du 01 janvier 2026 pour 6 communes du territoire : Bois-de-Céné, Châteauneuf, Froidfond, Saint-Christophe-du-Ligneron, Saint Gervais et Saint Urbain. Dans ce cadre, les élus ont également travaillé sur la délégation du service public pour l'exploitation des réseaux et des stations qui sera assurée par la SAUR.

Chiffres clés 2025...

- **5452** installations d'assainissement non collectif en 2025 sur les 11 communes
- En 2525, **756** contrôles ont été réalisés en ANC, **54%** sont en conformité
- Sur le territoire de Challans Gois Communauté, **en moyenne 28%** des usagers sont en ANC

GEMAPI

Les actions de prévention des inondations sont assumées par Challans Gois Communauté alors que les Syndicats Mixtes (de la Baie de Bourgneuf et des Marais de la Vie du Ligneron et du Jaunay) ont la charge de la gestion des milieux aquatiques.

Quelques actions liées à la prévention des inondations et la gestion des milieux aquatiques :

- Réaménagement de la cale de la Coupelasse : suppression d'un point bas du système d'endiguement
- Réalisation de travaux d'urgence au niveau de l'embouchure de l'étier de Sallertaine
- Etude du risque inondation terrestre (lié aux cours d'eau)
- Quantification du taux d'envasements sur des étiers majeurs
- Cartographie du taux de recouvrement des cours d'eau par espèces végétales invasives
- Curage de mares et d'étiers
- Restauration de roselières
- Restauration morphologique de cours d'eau (La Garnache et Froidfond)

Chiffres clés 2025…

- **610** mètres linéaires de la digue de l'étier de Sallertaine consolidés
- **5** écluses automatisées et gérées à distance
- **40 km de digues inspectés 2 fois par an** pour l'entretien de la végétation et reprise des désordres sur les tronçons bétonnés
- Diagnostic poussé de l'état des digues **sur 7 tronçons** (inspection géotechnique)
- 25 km de marais curés



Cohésion sociale et solidarité



Habitat

Des aides pour faciliter le développement du parc locatif social

Challans Gois Communauté a mis en place, dans le cadre de son Plan Local de l'Habitat, un programme d'aides ambitieux pour le développement de logements locatifs sociaux. La communauté de communes octroie des garanties d'emprunts pour les projets de logements locatifs sociaux à hauteur de 30 % du prêt, et vient ainsi compléter les 70 % du Département. Des subventions sont également attribuées aux bailleurs sociaux en fonction du type de logement construit.

Chiffres clés 2025...

- **89** logements locatifs sociaux pour lesquels Challans Gois Communauté apporte sa garantie, représentant un montant de **14.28 millions d'euros**
- **253** logements subventionnés à hauteur de **410 000 €**

Guichet Unique : la rénovation énergétique accessibles à tous

Dans le cadre du Plan Local de l'Habitat, Challans Gois Communauté a mis en place en janvier 2020 le Guichet Unique de L'Habitat (GUH), destiné notamment à lutter contre la précarité énergétique. Un accompagnement technique et financier est mis à disposition des habitants du territoire. En 2025, le dispositif fait encore ses preuves.

Chiffres clés 2025...

- **368** personnes informées
- **157** rendez-vous personnalisés pour la rénovation
- **53** dossiers subventionnés

Tinys House : Un logement temporaire pour les travailleurs du territoire

Face aux difficultés rencontrées par les nouveaux salariés pour se loger sur le territoire, des tinys house ont été implantées dans les campings municipaux de Saint-Gervais et de Saint-Urbain. Temporaires, flexibles et accessibles, les tinys house permettent de faciliter l'intégration des actifs sur le territoire. Les premières tinys house ont été installées à Saint-Urbain au mois de juin tandis que celles de Saint-Gervais ont été implantées en décembre. Des emplacements complémentaires sont prévus pour ajuster l'offre au besoin.

Chiffres clés 2025…

- **10** tinys house installées
- **3** tinys house occupées
- **698 345 € HT** investis



Inclusion sociale

Insertion des jeunes

La collectivité est agréée pour accueillir des jeunes en service civique. En 2025, le service jeunesse a lancé une mission « ambassadeur de l'engagement » pour déployer des missions suivantes :

- Recueillir la parole des jeunes
- Recenser les différentes formes d'engagement et les promouvoir auprès des jeunes
- Proposer des temps d'information et de prévention aux jeunes
- Promouvoir les action du service et le travail partenarial auprès des jeunes et des acteurs locaux

Chiffres clés 2025…

- **2 jeunes** accueillis en service civique
- **1** mission d'un an

Une des jeunes accueillie en service civique est aujourd'hui en apprentissage à la communauté de communes.

Des ateliers numériques pour renforcer le lien social

De nombreux habitants sont éloignés du numérique ou ne se connectent jamais à internet. **Un conseil numérique** a été mis en place pour aider l'usager à se familiariser avec les outils numériques et l'accompagner dans ses démarches en ligne. Pour cela, des **permanences itinérantes** sont organisées sur les onze communes du territoire.

Chiffres clés 2025...

- **500 personnes** reçues en rendez-vous individuel
- **25 ateliers collectifs** proposés, **280 personnes** rencontrées
- **1 temps fort** sur la cybersécurité et les arnaques en ligne, réunissant près de **100 personnes**

Une collectivité qui travaille sur son exemplarité

- **Égalité au travail** : Un écart de 0.19 de rémunération entre les femmes et les hommes, pour les fonctionnaires et de 0.09 pour les agents contractuels
- **Insertion** : 28 personnes en réinsertion ont travaillé 5 596.33 heures pour Challans Gois Communauté
- **Nombre de stagiaires et jeunes en service civique accueillis** : 50 stagiaires entre 16 et 25 ans, 1 personne en Service National Universel et 1 en Service civique

Bien-être et cadre de vie



Culture et sport

Organisation de la quatrième édition de La Fête des bibliothèques



Challans Gois Communauté coordonne et finance depuis 2024 l'édition annuelle de la Fête des Bibliothèques. Il s'agit d'un samedi d'animations gratuites et ouvertes à tous dans les dix bibliothèques du territoire. Chaque édition est centrée autour d'un grand thème : enfance, musique, imaginaire et fantastique... et une vingtaine d'animations sont proposées pour tous les âges de la vie, des tout-petits jusqu'aux séniors.

Ce temps permet un soutien et une mise en lumière du dynamisme des bibliothèques du territoire intercommunal.

La dernière édition a eu lieu le samedi 29 mars 2025.

Chiffres clés 2025...

- **9 bibliothèques** et médiathèques participantes
- **15 animations** proposées
- **+250 habitants** ayant participé à l'ensemble du programme

Des équipements sportifs : le haras des Presnes et les centres aquatiques NOVA

Challans Gois Communauté dispose de trois équipements sportifs : le haras des Presnes à Saint-Gervais ; l'espace aquatique de Beauvoir-sur-Mer et le centre aquatique de Challans dont bénéficie la population et les scolaires du territoire.

Chiffres clés 2025...

- **Près de 226 000 entrées** au total sur les deux centres aquatiques
- **2 711 élèves** du territoire ont bénéficié de cours de natation

Education

Ouverture du Campus à deux pas

Le 01 septembre 2025 a ouvert le campus à deux pas, un équipement d'enseignement supérieur à distance permettant aux étudiants, demandeurs d'emploi, etc. de suivre leur diplôme ou leur formation en distanciel. Ce dispositif s'adresse tout particulièrement aux « publics empêchés » pour qui l'accès aux études est freiné par des raisons financières, familiales, de santé ou de mobilité.

Chiffres clés 2025…

- **13 novembre 2025** : inauguration du site
- **200 m²** comprenant des open space, des bureaux individuels ou encore un espace de convivialité
- **13 inscrits** au 31 décembre 2025





Mission Arpenteur

L'Arpenteur est un camion itinérant pour aller à la rencontre des jeunes pour les informer, les sensibiliser et les prévenir sur les différents sujets qui concerne leur quotidien. La mission Arpenteur regroupe les animateurs de Challans Gois Communauté, des espaces jeunes et de l'équipe mobile ado du CHLVD. En 2025, les thèmes abordées étaient la famille, la sexualité, l'engagement, et l'environnement.

Le dispositif « aller vers » a pour objectif d'aller à la rencontre des jeunes sur leur lieu de vie. D'avril à septembre, l'Arpenteur s'est déplacé dans les 11 communs pour créer un espace d'échange convivial avec les jeunes sur les thématiques des addictions, de la sexualité ou encore de la coopération.

Chiffres clés 2025…

- **2154 jeunes rencontrés** en milieu scolaire
- **344 jeunes rencontrés** dans les 11 communes d'avril à septembre
- **19** de thématiques abordées

Organisation de la deuxième édition de Vert l'Avenir



Depuis 2024, Challans Gois Communauté réalise **un temps fort annuel sur la transition écologique du territoire** : Vert l'Avenir. L'objectif est de sensibiliser les habitants au développement durable selon des thématiques définies annuellement. Des ateliers avec des acteurs du territoire sont prévus spécifiquement pour les scolaires (collèges et lycées) pendant une à deux journées ainsi que pour les centres de loisirs pendant une journée. Pour l'édition de 2025, les thèmes étaient climat et biodiversité.

Chiffres clés 2025…

- **4** établissements scolaires mobilisés pour **200** élèves sensibilisés
- **6** centres de loisirs mobilisés pour **150** enfants sensibilisés

Santé et qualité de l'air

Mise en œuvre du CLS

Le Contrat Local de Santé (CLS) a été signé le 15 décembre 2022 pour une durée initiale de 3 ans. À compter de 2025, l'échéance est reportée au 15 juin 2027. Le CLS a pour objectif de soutenir les dynamiques locales du territoire en matière de santé ; tendre à la réduction des inégalités sociales et territoriales de santé ; et favoriser la mise en œuvre de réponse de proximité. Un des axes identifié est la prévention. Plusieurs animations ont été réalisées sur le territoire parmi lesquelles :

- Des **ateliers Nesting 0 à 3 ans** pour sensibiliser les professionnels de la petite enfance et els parents à la pollution de l'air intérieur

- Des **cafés santé** à destination des personnes bénéficiant de l'aide alimentaire pour aborder des thématiques autour de la santé : alimentation, santé des femmes, perturbateurs endocriniens, etc.
- Un **programme d'animation sénior** : spectacles, ateliers, conférences, stages, etc.
- Un **village d'information et de prévention** au dépistage du cancer du sein autour de la course de la Joséphine à Challans

Chiffres clés…

- **12 assistantes maternelles** formées
- **3 cafés** sur la commune de Challans
- +**300 participants** à la Joséphine, **100 passages** sur l'atelier d'autosurveillance des seins
- **1 281 séniors** ayant bénéficié d'animation sur le programme 2024-2025 (Challans Gois et Océan Marais de Monts)

Restitution de l'étude sur la qualité de l'air extérieure

Une campagne de **mesure de la qualité de l'air** a été réalisée pendant 1 an, sur le territoire de Challans Gois Communauté et plus particulièrement sur la commune de Challans et celle de Beauvoir-sur-Mer. Les résultats de la campagne ont été présentés aux élus puis aux habitants du territoire au mois de juin 2025 dans le cadre de l'évènement Vert l'Avenir.

Chiffres clés…

- **5** polluants atmosphériques mesurés : NO2, PM10, PM2.5, NH3 et l'O3
- **+ 80** autres molécules mesurées

Une collectivité qui travaille sur son exemplarité

- **Sophrologie** : Un tiers des agents (50) ont bénéficié d'une séance de sophrologie de 1h
- **Ostéopathie** : 20 agents ont bénéficié de la prise en charge de séances d'ostéopathie
- **Sensibilisation santé** : 3 articles diffusés dans la lettre internet et un session de sensibilisation sur le dépistage des cancers

Production et consommation durable



Développement économique et agriculture durable

Structuration d'un Projet Alimentaire Territorial

Challans Gois Communauté a préparé sa candidature à **l'Appel à Projet du ministère de de l'agriculture et de la souveraineté alimentaire** dans l'objectif de lancer un Projet Alimentaire Territorial. Le projet s'est structuré tout au long de l'année pour aboutir à **4 axes** :

- **Accompagner** l'installation et la transmission pour garantir la pérennité de l'agriculture
- **Promouvoir** une agriculture respectueuse de l'environnement pour améliorer la résilience des exploitations face aux aléas climatiques
- **Développer** les circuits courts pour favoriser la vente directe et sécuriser les débouchés pour les agriculteurs
- **Assurer** une gouvernance partagée et territoriale

Premier bilan du Label Territoire d'Industrie

En 2024, les territoires de Challans Gois Communauté et Sud Retz Atlantique ont été labellisés Territoire d'Industrie. L'ambition fixée est **d'accompagner les entreprises dans leur croissance leur transition écologique et technologique et de favoriser l'émergence d'une industrie durable, compétitive et innovante**. Un an plus tard, les résultats sont présentés le 23 septembre 2025, lors d'une soirée réunissant les acteurs du territoire.

Territoires d'industrie
Loire Vendée Océan

Chiffres clés 2025…

- **60 acteurs** réunis à la soirée « Territoire d'Industrie »
- **Une trentaine d'entreprises** industrielles rencontrées sur le territoire

Déchets et économie circulaire

Une réduction des déchets qui se poursuit après la mise en place de la redevance incitative

Depuis 2022, Challans Gois Communauté a mis en place un système de **redevance incitative** basé sur une facturation à la levée du bac (part fixe et part variable), avec une conteneurisation du flux d'emballage. Cette facturation a été mise en place depuis quatre ans, dans l'objectif d'avoir **une réduction globale de la production de déchets**. Dans cet objectif, le nombre de levées inclut dans la part fixe a été réduite en 2025, ce qui a permis de réduire davantage la production de déchets.

Chiffres clés 2025…

- **35%** réduction des tonnages OMr
- **124 kg d'OMr par habitant** (contre 190 kg/habitant en 2021)



Animations sur les biodéchets, visites de déchetteries

Challans Gois Communauté est pleinement engagé dans la **sensibilisation auprès de différents publics**. Un ETP chargé de prévention déchets a été engagé en février 2023. Plusieurs animations sont proposées telles que la réduction des déchets, le compostage, le recyclage, les bons gestes de tri, etc.

- Auprès des élèves
- Auprès des entreprises
- Auprès des séniors et du grand public
- Lors de manifestations : Puces Ligneronnaises, Foire des 4 jeudis, foire des minées

Chiffres clés 2025…

- **1 322 enfants** sensibilisés
- **41 classes** ayant bénéficié d'une animation
- **184 personnes** sensibilisées (hors école)

Un partenariat avec Recyc la Vie, pour le réemploi d'objets issus des déchetteries

Challans Gois Communauté a décidé, depuis 2021, de lancer une **action novatrice de réemploi d'objets issus des déchetteries** tout en promouvant le réinsertion professionnels des demandeurs d'emploi de longue durée. Un partenariat avec « Recyc la Vie » a été réalisé poursuivant plusieurs objectifs :

- **Limiter le volume des déchets déposés en déchetterie** en excluant des filières d'élimination des objets qui peuvent retrouver une utilité, et réduire ainsi les coûts d'évacuation et de traitement supportés par l'intercommunalité,
- **Offrir à des personnes privées d'emploi une possibilité de réinsertion professionnelle**, à travers la prise en charge, le reconditionnement et la commercialisation des objets réemployables déposés en déchèterie,
- **Redonner du pouvoir d'achat aux ménages à revenus modestes**, en proposant à la vente des objets de seconde main en état de fonctionnement à un prix compétitif.

Chiffres clés 2025…

- **1 agent** mis à disposition par Recyc La Vie
- **40 tonnes** de déchets collectés en déchetterie
- **7 %** des apports de Recyc La Vie provenant de la déchetterie

Une collectivité qui travaille sur son exemplarité

- **Revalorisation des salaires** dès janvier 2025 suite à un travail mené tout au long de l'année 2024, pour valoriser les métiers en tension